



**COMITÉ PARA LA ELIMINACIÓN DE LA DISCRIMINACIÓN CONTRA
LA MUJER**

**SEGUIMIENTO A LA IMPLEMENTACIÓN DE LAS RECOMENDACIONES
EN LOS PÁRRAFOS 21 a), b) y d); y, 33 c) SUPRA**

ANEXOS

MARZO 2017

Quito – Ecuador

ANEXO No. 1

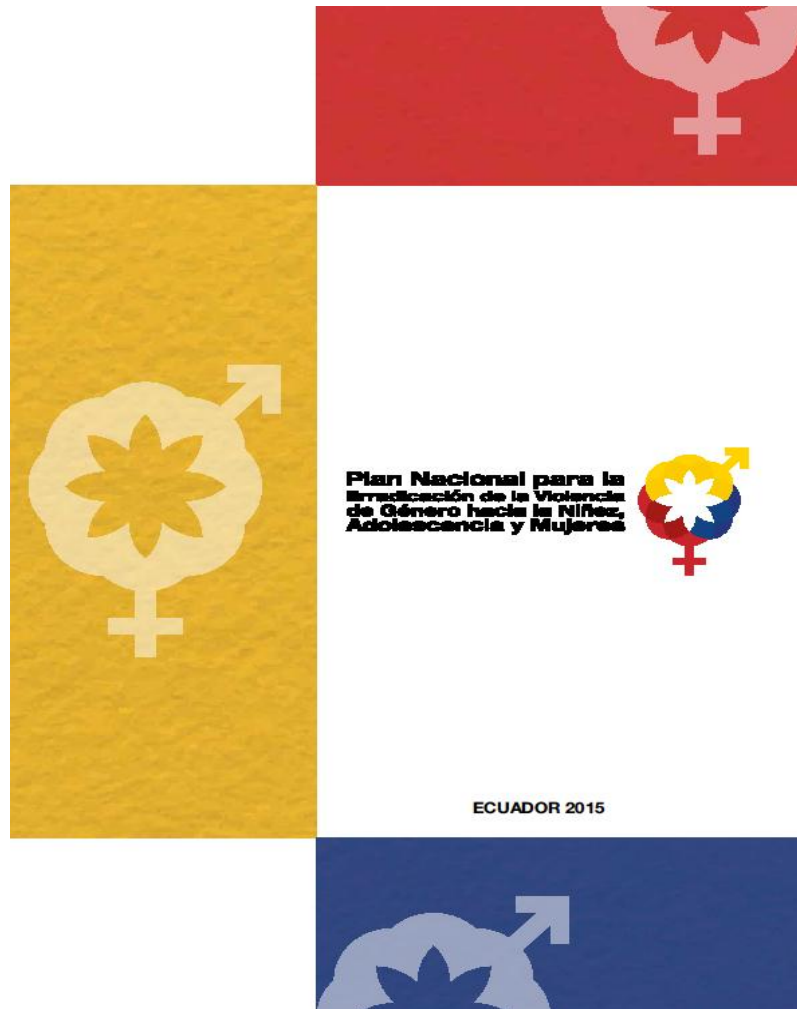

Fuente: Dirección Nacional de Violencia Intrafamiliar y género, 2016

Anexo No. 2

Sistema de Monitoreo y Evaluación

BORRADOR sujeto a revisión de las
instituciones ejecutoras del Plan de Acción
2015 – 2017 del Plan Nacional para la
Erradicación de la Violencia de Género contra
la niñez, adolescencia y las mujeres (PNEVG)

Incluye HOJA DE RUTA e INSTRUMENTOS

Anexo No. 3

Unidades Judiciales	No.
Especializadas en violencia contra la mujer y la familia	30
Competentes para conocer casos de violencia contra la mujer o miembros del núcleo familiar	142
Total	172

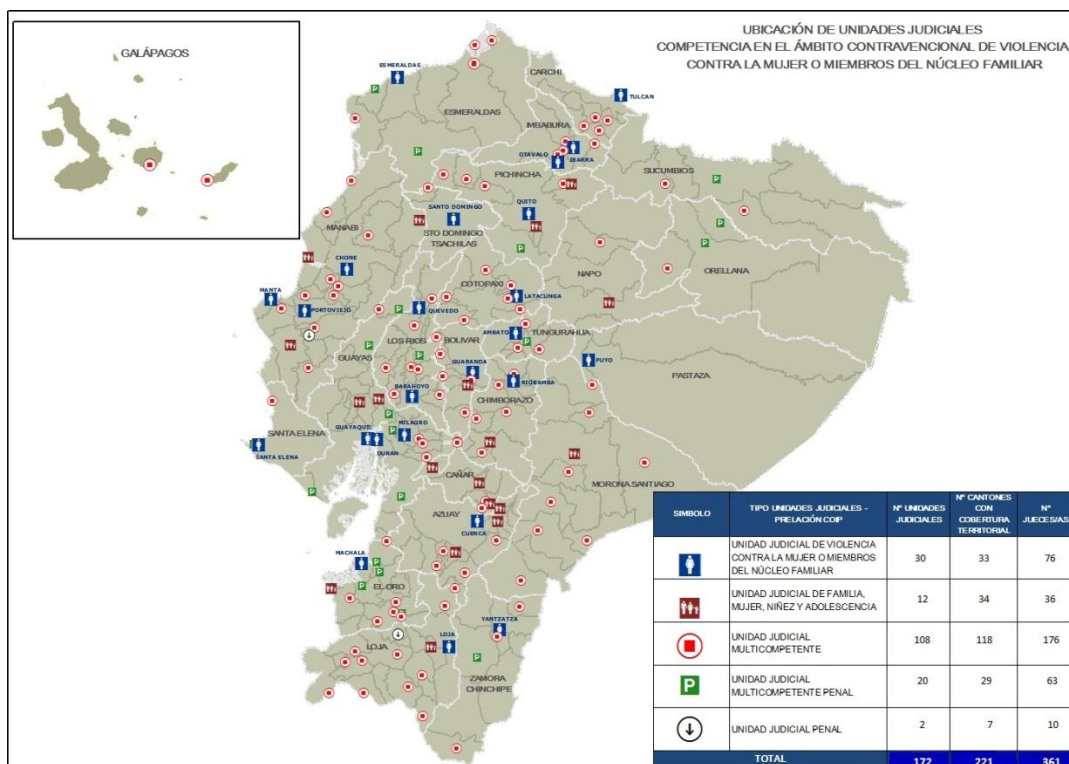

Fuente: Información sistematizada por la Subdirección Nacional de Género, corte a diciembre 2016 – Consejo de la Judicatura.

Anexo No. 4

Número de juezas y jueces desglosado por instancias y sexo			
Instancias	Sexo		
	Masculino	Femenino	Total
Juez y Conjuez Corte Nacional	24	17	41
Juez Corte Provincial	282	118	400
Juez de Tribunal de Garantías Penales	134	65	199
Juez de Primer nivel	770	575	1345
Juez temporal ¹	6	7	13
Total General	1216	782	1.998

Fuente: Dirección Nacional de Talento Humano, corte a diciembre 2016 – Consejo de la Judicatura

Anexo No. 5

Presupuesto clasificador de gasto en políticas de igualdad	
Detalle del personal	Monto de la inversión
Juezas y jueces especializados en violencia, ayudantes judiciales, médicas y médicos peritos, psicólogas y psicólogos peritos, trabajadoras y trabajadores sociales	7'452.684 dólares
Juezas y jueces, ayudantes judiciales y equipos técnicos con competencia para conocer casos de violencia contra la mujer o miembros del núcleo familiar en otras judicaturas	24'199.128 dólares
Total	31'651.812 dólares

Fuente: Dirección Nacional de Talento Humano y la Dirección Nacional Financiera, corte a enero de 2017 – Consejo de la Judicatura

¹ La figura del juez temporal se utiliza cuando un juez titular se encuentra ejerciendo otras funciones. Estos jueces que de manera temporal realizan reemplazos son escogidos del banco de elegibles.

Fuente: Consejo de la Judicatura, 2016

<http://www.funcionjudicial.gob.ec/index.php/es/component/content/article/532.html>

**MANUAL PARA LA IMPLEMENTACIÓN DE LA GUÍA DE FORMACIÓN DE
SEMILLEROS DE CONVIVENCIA CON PROMOTORAS Y PROMOTORES
COMUNITARIOS DE PAZ**

**SUBDIRECCIÓN NACIONAL DE CENTROS DE MEDIACIÓN Y JUSTICIA
DE PAZ**



VERSIÓN 1

NOVIEMBRE 2015

MANUAL PARA LA IMPLEMENTACIÓN DE LA GUÍA DE FORMACIÓN DE SEMILLEROS DE CONVIVENCIA CON DOCENTES DE EDUCACIÓN GENERAL BÁSICA Y BACHILLERATO GENERAL UNIFICADO, Y PERSONAL DE LOS DEPARTAMENTOS DE CONSEJERÍA ESTUDIANTIL (DECE)

SUBDIRECCIÓN NACIONAL DE CENTROS DE MEDIACIÓN Y JUSTICIA DE PAZ



**VERSIÓN 2
ENERO 2016**

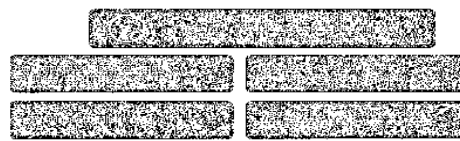

UNIDADES JUDICIALES EN LA PROVINCIA DE ESMERALDAS		
UNIDAD JUDICIAL	CANTÓN	DIRECCIÓN
Unidad Judicial Municipal de Esmeraldas	Esmeraldas	Av. F. de J. de los Andes entre Villegas y Cipriano Quiroz
Unidad Judicial Municipal de Esmeraldas	Esmeraldas	Av. F. de Aguirre entre Aguirre y Aguirre
Unidad Judicial Municipal de Esmeraldas	Azuay	Av. Principal entre Coocombata, s/nº 3 del Mercado
Unidad Judicial Municipal de Esmeraldas	Buena Vista (Loma El Ajá)	Calle Flamingo No. 20 entre la Cooperativa de Transporte y Comercio
Unidad Judicial Municipal de Esmeraldas	Esmeraldas (Calle F. de Aguirre)	Calle Bolívar y Bolívar, después de la Cooperativa de Esmeraldas
Unidad Judicial Municipal de Esmeraldas	San Lorenzo	Calle 18 de Agosto y Bolívar
Unidad Judicial Municipal de Esmeraldas	Esmeraldas	Av. Bolívar entre 10 de Agosto y Flamingo
Unidad Judicial Municipal de Esmeraldas	Esmeraldas	Av. Gómez y Flamingo
Unidad Judicial Municipal de Esmeraldas	Esmeraldas	Av. Lynch y F. de Aguirre

UNIDADES JUDICIALES EN LA PROVINCIA DE MANABÍ		
UNIDAD JUDICIAL	CANTÓN	DIRECCIÓN
Unidad Judicial Municipal de Esmeraldas	Pomona	Av. Bolívar entre el colegio congreso y Flamingo, s/nº 3 del Mercado
Unidad Judicial Municipal de Esmeraldas	Manabí	Av. 2 y Calle E. Pasaje de Justicia de Manabí
Unidad Judicial Municipal de Esmeraldas	Cabañas	Calle Bolívar entre Bolívar y Bolívar, después de la Cooperativa de Comercio y Comercio
Unidad Judicial Municipal de Esmeraldas	Esmeraldas (Parque)	Av. Bolívar entre Bolívar y Bolívar, después de la Cooperativa de Comercio y Comercio
Unidad Judicial Municipal de Esmeraldas	Esmeraldas (Parque)	Av. Bolívar entre Bolívar y Bolívar, después de la Cooperativa de Comercio y Comercio
Unidad Judicial Municipal de Esmeraldas	Esmeraldas	Calle Bolívar entre Bolívar y Bolívar, después de la Cooperativa de Comercio y Comercio



Fuente: Consejo de la Judicatura, 2016

<http://funcionjudicial.gob.ec/pdf/MANUAL%20UNA%20VIDA%20LIBRE%20DE%20VIOLENCIA.pdf>

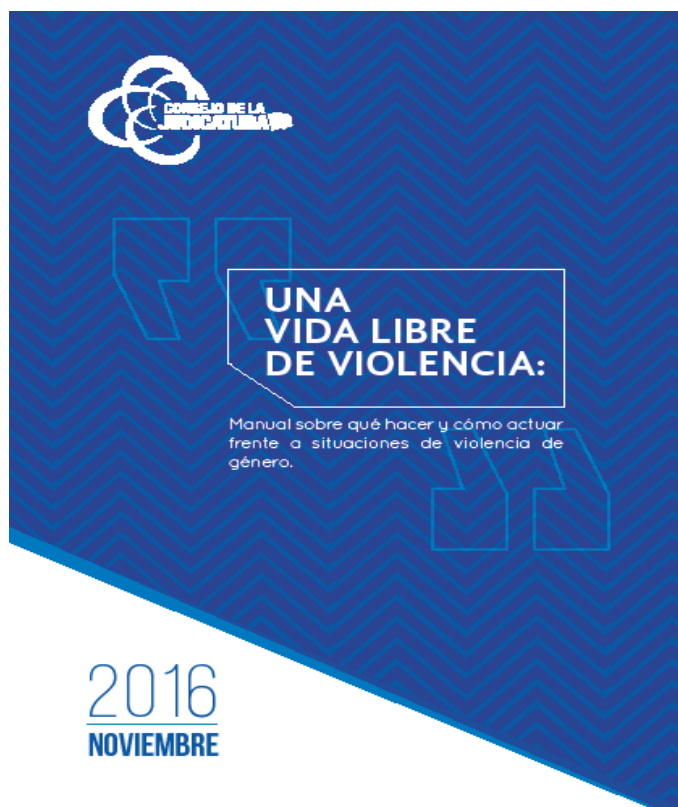

Anexo No. 6

Listado de Organizaciones de la Sociedad Civil, cofinanciados por el MJDHC

Provincia	Nombre Organizaciones Sociales	Modalidad Servicio
Azuay	Corporación de Mujer a Mujer	Centro Atención Integral
Azuay	Centro de Apoyo a la Mujer y a la Familia "Las Marías"	Centro Atención Integral
Azuay	Fundación "María Amor"	Casa Acogida
Bolívar	Foro Provincial de la Mujer	Centro Atención Integral
Cañar	Fundación Solidaridad y Familia "SOFAMI"	Centro Atención Integral
Chimborazo	Fundación Nosotras con Equidad	Centro Atención Integral
El Oro	Movimiento de Mujeres de El Oro	Centro Atención Integral
Esmeraldas	Fundación Foro de Desarrollo Integral de la Mujer y la Familia	Centro Atención Integral
Esmeraldas y Manabí	Fundación Creando Futuro	Centro de Atención Integral
Guayas	Fundación CEPAM Guayaquil	Centro Atención Integral
Guayas	Fundación María Guare	Centro Atención Integral
Guayas	Corporación Viviendas del Hogar de Cristo	Casa Acogida
Loja	Fundación Espacios	Centro Atención Integral
Imbabura	Asociación de Mujeres Consumidoras y Usuaris Urbanas de Cotacachi	Centro Atención Integral
Manabí	Mujeres en Acción por el Cambio	Centro Atención Integral
Manabí	Fundación Nuevos Horizontes	Centro Atención Integral
Manabí	MOMUCANJI	Centro Atención Integral
Orellana	Fundación Ayllu Huarmicuna "Mujeres y Familia"	Casa Acogida
Pichincha	Fundación Casa de Refugio Matilde	Casa Acogida
Pichincha	Corporación para la Investigación, Capacitación y Desarrollo COINCAD	Centro Atención Integral
Pichincha	Nuestros Jóvenes	Centro Atención Integral
Pichincha	CEPAM Quito	Centro Atención Integral
Sucumbíos	Federación de Mujeres Sucumbíos	Casa de Acogida

Fuente: Dirección Nacional de violencia Intrafamiliar y Género, MJDHC, 2016

ANEXO No. 7

Número Beneficiarias en Casas de Acogida y Centros de Atención Integral

AÑO	No. PROVINCIAS	Nro. ATENCIONES	USUARIAS DIRECTAS	USUARIAS INDIRECTAS
2014	13	93.551	17.314	56. 633
2015	14	153.568	21.131	102.984
2016	14	124.464	36.626	95.120

Fuente: Dirección Nacional de violencia Intrafamiliar y Género, MJDHC, 2016

Anexo No. 8

Modelos de Atención Integral a Mujeres que viven violencia para Centros de Atención y Casas de Acogida

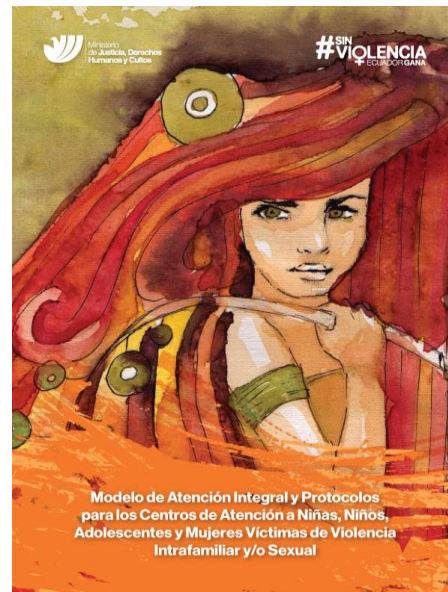
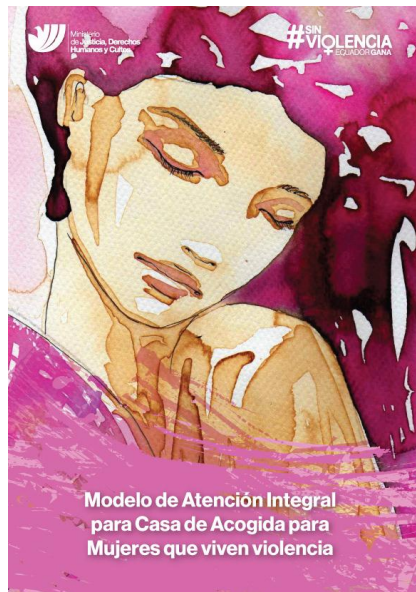

<http://www.justicia.gob.ec/biblioteca>